



**Fábio Campos**

Esta Coluna é publicada de **Terça a sexta**

**POLÍTICA**  
**Cid deve esperar Dilma**

A julgar pela forma como montou o secretariado nos últimos dias de dezembro de 2006, o governador Cid Gomes (PSB) vai esperar que a presidente eleita, Dilma Rousseff, componha o ministério para, em seguida, definir a sua equipe no Ceará. Há quatro anos, o governador tentou fazer uma correlação de forças políticas e partidárias (um alinhamento) entre o novo ministério do presidente Lula e o secretariado estadual. Como a aliança nacional a favor de Lula era praticamente idêntica à local, que o elegeu, Cid avaliava que o seu governo teria ganhos e facilidades para atrair recursos se um secretário de estado pertencesse ao mesmo grupo político do ministério correspondente. Porém, na prática a ideia não foi implementada a contento. O que não impede que o governador tente novamente estabelecer a relação. Afinal, a base de Cid é a praticamente a mesma base partidária de Dilma. Até aqui, enquanto as indicações de ministros saem a conta-gotas, perdura o silêncio absoluto sobre a composição do secretariado do governador.



**A CONVERSA ERA OUTRA**

O fato é que o estilo centralizador de Cid Gomes não estimula a proliferação de especulações ou marolas a respeito de nomes. O atual secretariado se mantém obediente ao estilo do chefe. Silêncio. Os partidos e os líderes que apoiaram a reeleição do governador esperam a convocação para as primeiras conversas. Sabe-se que o telefone não está tocando. Todos, é claro, terão seus snacos de poder, mas há algo de diferente em comparação com dezembro de 2006. Há quatro anos, a relação entre o governador eleito e a prefeita Luizianne Lins (PT) era mais que amistosa. Hoje, a relação está azeda e com um histórico de conflitos declarados e não declarados. De lado a lado, não há clima de boa vontade. Em 2006, Joaquim Cartaxo, que se transformaria em secretário de Cid Gomes, era o presidente do PT. Portanto, um negociador nas articulações para as ocupações de cargos. Hoje, é Luizianne a presidente da sigla e não há nenhum indicativo de que a prefeita abrirá mão do papel que lhe cabe à frente do segundo mais importante partido da base cidista.

**COMO APLACAR ÂNIMOS**

Além da composição do Ministério de Dilma Rousseff, há outros acontecimentos políticos que vão anteceder a montagem do secretariado de Cid Gomes. A eleição para a presidência da Câmara de Fortaleza é um deles. Dependendo do resultado, talvez se torne politicamente interessante para o governador aproveitar as possíveis novas circunstâncias que surjam após o conflito anunciado na Casa. Outra questão a se observar é a correlação de forças na Assembleia Legislativa. Como é do estilo do governador, quanto menos se fermentar a oposição, tanto melhor. Então, se as eleições passadas permitiram o surgimento de focos oposicionistas entre os deputados estaduais fiquemos certos de que o governador vai trabalhar para eliminá-los. E é evidente que a composição de uma equipe, com primeiro e segundo escalão, é um mecanismo tradicional para placar ânimos. Portanto, aguardem a composição para o secretariado para os últimos dias do ano. Na verdade, como se trata de uma continuidade de governo, não há a imposição de prazos para o governador.

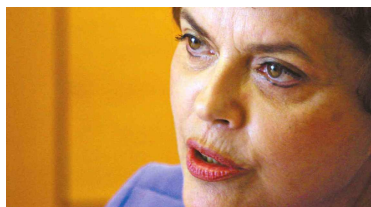

**AS JOIAS DA COROA**

Como vai ficar o Ceará no Ministério de Dilma Rousseff? Não há até aqui nenhum indicativo. Não há nem sequer notícias de que alguém esteja articulando algo. O PSB é a única força política do Ceará que tem condições de bancar um ministro. Mais particularmente, o nome poderia surgir por indicação do grupo político Da família Ferreira Gomes. Já se falou em Ciro Gomes para o BNDES. Não se concretizou. Falase na manutenção de Pedro Brito nos Portos na mesma medida em que surgem especulações de que Dilma vai criar um novo Ministério englobando Portos e Aeroportos. A esperar. Já o PT do Ceará nutre o ardoroso desejo de continuar à frente da presidência do Banco do Nordeste. Com sede no Ceará, o Dnocs já entrou na cota local quando Eudoro Santana o presidiu. Depois disso, o que sobra são os escalões inferiores, diretorias de órgãos e afins.

**Senado**

**Eunício cotado para substituir Sarney**

LEONARDO PRADO/AG. CÂMARA



Senador do PMDB-CE: expectativa

O presidente do Senado, José Sarney (PMDB-AP), pode abrir mão de disputar a reeleição. Hoje, a oposição não lhe oferece resistência e a presidente eleita Dilma Rousseff já deixou claro seu agrado diante da perspectiva de um segundo mandato. O problema é que o senador de 80 anos apresenta um quadro de arritmia cardíaca e revela cansaço. A alternativa com a qual os governistas trabalham pode gerar um fato inédito no Senado, de um recém eleito estrejar na Casa sentado na

cadeira de presidente. O novato cogitado para o lugar de Sarney é o senador Eunício Oliveira (PMDB-CE). Seria a saída para livrar o presidente Luiz Inácio Lula da Silva e sua sucessora do temor de que, com Sarney fora do páreo, a presidência do Congresso acabe "caindo no colo" do senador Garibaldi Alves (RN), de perfil crítico e independente, que já deu trabalho ao governo. Eunício chegará ao Senado ao lado de outro estreante, o petista José Pimentel. Além

**PESSOAS EXIGENTES SÃO FÁCEIS DE AGRADAR: ELAS SÓ QUEREM O MELHOR.**

**De: R\$ 58.690,00**  
**Por: R\$ 52.990,00\***  
 \* Preço base utilizado. Bora 2.0 manual 9W25T4.  
 Ar-condicionado Digital, Regulagem da Coluna de Direção em Altura e Profundidade, Rodas de Liga Leve Aro 16"

**BORA** 2.0 FLEX 2010/2010

**A partir de: R\$ 102.990,00\***  
 \* Preço básico para Amarok Trendline. Cód. 2HB824.  
 Rodas de Liga Leve Aro 18" (única da categoria), Ar-condicionado Dual Zone (única da categoria), Controle de Estabilidade e Tração (única da categoria)

**AMAROK** CD 4x4 HIGH 2011

**De: R\$ 203.400,00**  
**Por: R\$ 175.941,00\***  
 12 primeiras parcelas de R\$ 1.990,00\*\*  
 Pagamos até R\$ 5.000,00 a mais no seu usado\*\*\*  
 \* Desconto para produtor rural. \*\* Entrada de R\$ 30.000,00, com 12 parcelas de R\$ 1.990,00 + 48 parcelas fixas de R\$ 354,64. Taxa de 14,29% ao mês e de 18,68% ao ano. \*\*\* Valido somente no troca do TOUAREG Aro R\$ 200.000,00 e mais, com base na avaliação de mercado.  
 Farol de Xenon Duplo para Luz Baixa e Luz Alta, Inclusive Luz para Trânsito em Curvas, Keyless Access, Abertura de Portas por Aproximação, Ignição por Botão

**TOUAREG** V6 2010/2010

**De: R\$ 117.273,00**  
**Por: R\$ 112.582,00\***  
 \* Preço para produtor rural. Cód. 5N12V3.  
 Módulo de couro, Rodas de Liga Leve Aro 18", Park Assist, Volante de Direção Multifuncional Esportivo em Couro, Câmbio Tiptronic

**TIGUAN** 2.0 TSI



Av. Santos Dumont, 2817 - 3486.1400 Aldeota  
 Av. João Pessoa, 3461 - 3433.1500 Benfica  
[www.sagafortaleza.com.br](http://www.sagafortaleza.com.br)



No trânsito, somos todos pedestres.